



DOORSTROOM

Het Nationaal beek- en esdorpenlandschap Drentsche Aa (NBEL) is er voor en door de bewoners. Dat is geen loze kreet. Betrokkenheid van de bewoners is een voorwaarde om van de plannen voor het gebied een succes te maken, zo beseft iedereen. Om je betrokken te kunnen voelen moet je op de hoogte zijn. Het Overlegorgaan van het NBEL streeft er dan ook naar u op allerlei manieren te informeren. Via openbare vergaderingen, met berichten in de plaatselijke pers, op de website, via (dorps)belangenorganisaties. Eén van de middelen is ook de nieuwsbrief waarvan u het eerste nummer in handen hebt.

Het eerste nummer

Dat werd eigenlijk ook wel tijd: het Nationaal beek- en esdorpenlandschap bestaat alweer ruim een jaar. Voortaan zal deze nieuwsbrief een paar keer per jaar verschijnen. De naam 'Doorstroom' verwijst uiteraard naar de beek die het unieke karakter van dit gebied bepaalt. Associaties met 'stroomdal' en 'stroomgebied' liggen voor de hand. Maar bovendien: de beek stroomt altijd door en staat nooit stil. Hetzelfde geldt in overdrachtelijke zin voor het gebied als geheel, dat in beweging is en zal blijven. Daarmee verwijst de titel ook naar het leidmotief voor het NBEL: 'behoud door ontwikkeling'.

Dit eerste nummer bevat verschillende onderdelen die in iedere aflevering zullen terugkeren. Zoals de rubriek 'Werk in uitvoering' over concrete projecten die uitgevoerd zijn of worden. Iedere keer zetten we een ander dorp in het zonnetje in 'Dorp in beeld'. In 'Apart' belicht Jan Tuttel, puttend uit zijn grote kennis van natuur en cultuur, iedere keer een bijzonder aspect van het gebied. En natuurlijk zijn er mededelingen, nieuwtjes en aankondigingen van activiteiten. Speciaal in dit eerste nummer vindt u verder een interview met de voorzitter van het Overlegorgaan Henk van 't Land en een kort overzicht van de organisatiestructuur.

De redactie hoopt dat de nieuwsbrief aan zijn doel beantwoordt. En hebt u suggesties, aanmerkingen, ideeën: laat het ons weten! Onze adresgegevens vindt u op de achterpagina.



Henk van 't Land,
voorzitter Overlegorgaan:

'Aan het werk!'

Verwacht van Henk van 't Land geen abstracte bespiegelingen over de toekomst van het Drentsche Aa-gebied. De voorzitter van het Overlegorgaan Nationaal beek- en esdorpenlandschap Drentsche Aa houdt van aanpakken: "Er ligt een plan waar alle partijen in het gebied achter staan, dus aan het werk, projecten uitvoeren, meetbare resultaten boeken. Geen overbodige notities, we maken het niet moeilijker dan nodig is."

Van 't Land, in het dagelijks leven dijkgraaf van het 'belendende' waterschap Noorderzijlvest, is onafhankelijk voorzitter van het overlegorgaan, waarin alle belangen in het Drentsche Aa-gebied zijn vertegenwoordigd. "Alle belangen zijn mij even lief. Water is mijn vak, eerder heb ik lange tijd in de landbouwsector gewerkt, natuur is mijn hobby en in mijn vrije tijd geniet ik als recreant van het gebied. Ik pas precies in het profiel van de gemiddelde Drentsche Aa-gebruiker."

Aftikken

Het overlegorgaan zorgt voor de bestuurlijke rugdekking van projecten die onder de vlag van het nationaal landschap worden uitgevoerd. Het uitvoerende werk gebeurt door een projectgroep waarin ook weer alle partijen zitten. "Als die haar werk goed doet, hoeft het overlegorgaan niets anders te doen dan de projecten aftikken", aldus Van 't Land.

En af te tikken is er al genoeg. "Het is echt ongelooflijk hoeveel er al gebeurt. Er worden meer projecten aangedragen dan we aankunnen. Een deel daarvan komt vanuit het gebied zelf, en dat is precies de bedoeling. Wij zeggen voortdurend tegen iedereen: hebt u ideeën, kom er dan mee. Wij zijn er om die ideeën verder te brengen. En mensen melden zich. Bijvoorbeeld een groep boeren die een agrarische natuurvereniging willen oprichten. Dat faciliteren wij dan. Er is een kavelruilcommissie die enorm belangrijk werk doet, die in feite de rol van gebiedsmakelaar heeft en zo procesen op gang brengt. Prachtig om mee te maken."

Kader voor ontwikkeling

Dankzij de status van Nationaal beek- en esdorpenlandschap is er extra geld om projecten uit te voeren. Maar nog veel belangrijker volgens Van 't Land: er is een platform om het met elkaar eens te worden over de ontwikkeling van het gebied. "We weten nu wat we met zijn allen willen. Het BIO-plan geeft een kader waarbinnen we verder werken. Geen statisch kader, maar één dat ruimte biedt voor ontwikkeling. Iedereen erkent de waarde van het gebied en iedereen beseft ook dat het een gebied is waar mensen wonen en werken. Natuurlijk zijn de gevoeligheden uit het verleden niet ineens vergeten, maar ze vormen niet meer het uitgangspunt van het denken en handelen. In de voorbereidingsfase hebben de mensen uit verschillende sectoren elkaar leren kennen. Ze hebben gezien dat je goed kunt samenwerken, ook als de belangen uiteenlopen, en dat je op die manier het meest bereikt."

Bij elkaar brengen

Uit dergelijke processen put Van 't Land zijn inspiratie. "In mijn verschillende functies heb ik me altijd ervoor ingezet om mensen en belangen bij elkaar te brengen. Als je elkaars belangen respecteert kun je heel ver komen. Dat de partijen in het Drentsche Aa-gebied dat inzien, is overigens niet mijn verdienste hoor. De mensen doen het zelf. Ze zijn bereid om te bewegen, de houding is constructief. En dan blijkt dat er voor alle functies ruimte is in het gebied. Er zijn alleen maar winnaars."

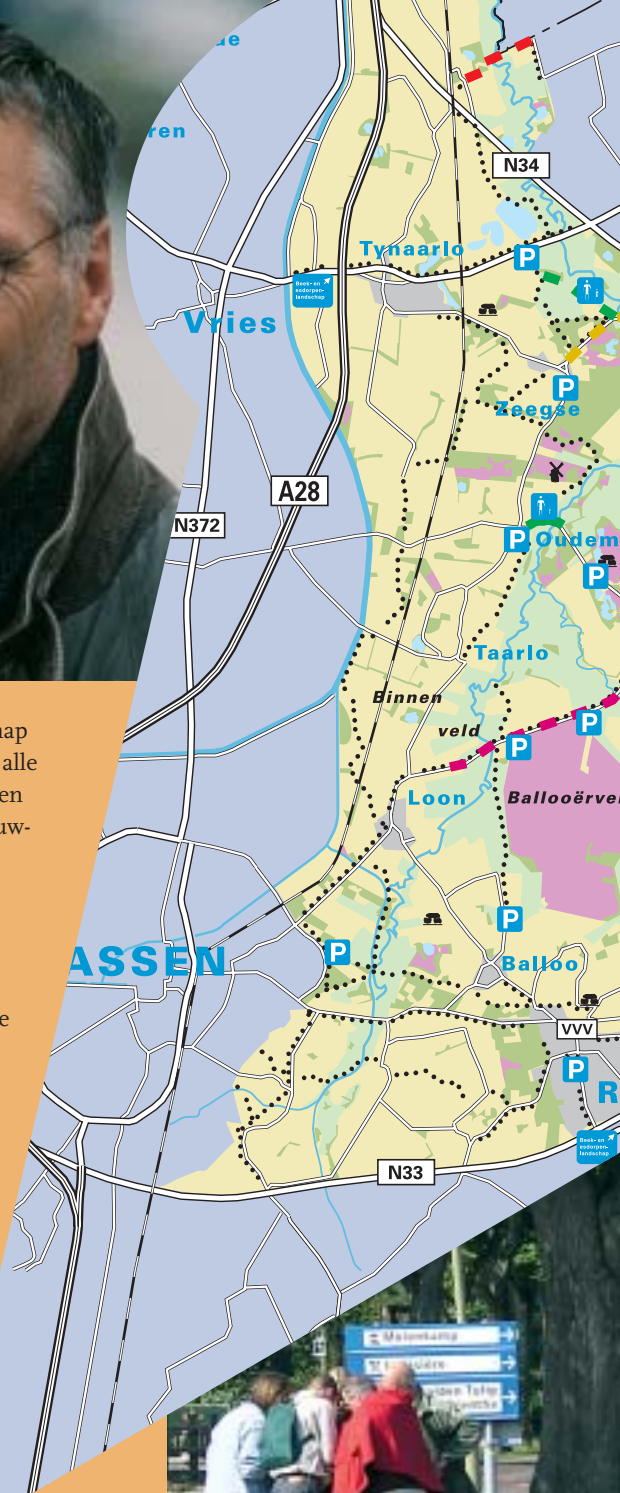



Recreanten uit de wijde omtrek weten het Drentsche Aa-gebied al te vinden voor een dagje uit. Het keurmerk 'Nationaal beek- en esdorpenlandschap' zal waarschijnlijk extra bezoekers gaan trekken. Veel bezoekers van buitenaf komen met de auto. Om het gebied in zijn waarde te laten en overlast voor de bewoners te vermijden moet de bezoekersstroom in goede banen worden geleid. Daarvoor is een plan gemaakt, het 'recreatief mobiliteitsplan', dat de komende jaren wordt uitgevoerd.

Recreatief mobiliteitsplan

ruim baan voor fietser en wandelaar

Het recreatief mobiliteitsplan is in opdracht van het Overlegorgaan Nationaal beek- en esdorpenlandschap Drentsche Aa opgesteld door adviesbureau Arcadis. Het Overlegorgaan heeft het plan als bouwsteen vastgesteld in de vergadering van 11 juni 2003. De belangrijkste maatregelen worden uitgevoerd in 2004-2006. Uitgangspunt van het plan is kwaliteitsverbetering voor 'rustige' vormen van recreatie. Het stroomgebied van de Drentsche Aa is bij uitstek het domein van fietsers en wandelaars. Mensen komen hier om te genieten van het lieflijke landschap, de natuur, de rust en de landelijke uitstraling. Om die kwaliteiten te behouden en te zorgen dat bezoekers er optimaal van kunnen genieten moet de stroom auto's gereguleerd worden. Niet door de auto uit het gebied te weren of het autoverkeer te ontmoedigen, maar door een positieve benadering. Het idee is om aantrekkelijke parkeervoorzieningen aan te leggen en zo automobilisten te verleiden hun voertuig daar achter te laten en fietsend of wandelend verder te gaan.

Toegangspoorten

De meeste bezoekers komen het gebied binnen via de A28 (afslag Tynaarlo), de N34 (afslag Anloo) en de N33 (afslag Rolde). Het idee is om bij elk van deze invalsroutes een 'toegangspoor' te maken: een ruime, aantrekkelijk uitzienende parkeerplaats met een aantal basisvoorzieningen voor zo'n honderd auto's, die goed aansluit op het netwerk van fiets- en wandelroutes. Informatievoorzieningen op deze parkeerplaatsen wijzen de weg naar recreativeroutes, andere informatiepunten, horecagelegenheden, bezienswaardigheden en andere zaken die voor de recreant van belang zijn. De precieze plekken van de 'toegangspoor' moeten nog worden bepaald; de aanduidingen op het bijgaande kaartje zijn indicatief.

Knooppunten

In het gebied liggen verscheidene kleinere parkeerplaatsen die door de huidige bezoekers als startpunt van uitstapjes worden gebruikt. Op hoogtijdagen (zondagen met mooi weer, vakantie-

periodes) zijn deze parkeerplaatsen overvol en dat leidt tot rijen ontsierend blik in wegbermen en in dorpen, zoals in Zeege en bij Oudemolen. Om deze knelpunten op te lossen wordt een aantal parkeerplaatsen vergroot en ontwikkeld tot 'knooppunt'. Knooppunten zijn vergelijkbaar met toegangspoor-ten, alleen kleiner (in de regel zo'n vijftig plaatsen) en eenvoudiger ingericht. Een informatievoorziening hoort er uiteraard wel bij.

Er zijn acht knooppunten gepland (zie kaartje): Gasteren, noord- en zuidkant van het Balloërveld, Assen/Dijkveld, Gieten, Zeege, Oudemolen en Schipborg. Bij enkele daarvan zijn ook maatregelen voorzien om onveilige verkeerssituaties te verbeteren. Bijvoorbeeld aan de noordrand van het Balloërveld: in combinatie met uitbreiding van de bestaande en aanleg van een nieuwe parkeerplaats wordt de inrich-



ting van de Gasterenseweg aangepast om de oversteek voor fietsers en voetgangers veiliger te maken.

Ontbrekende schakels

In het algemeen zijn er in het gebied genoeg fiets- en wandelpaden. Hier en daar ontbreekt nog een schakel in een (mogelijke) route. Daarvoor bevat het plan een paar voorstellen. Bijvoorbeeld een fietspad tussen het Noorlaarderbos en Okkenveen (richting Tynaarlo), inclusief een fietsbrug. En een extra oversteek voor wandelaars over de Drentsche Aa bij Schipborg, waardoor een mooie nieuwe wandelverbinding ontstaat met de Wedbroekweg aan de westkant van het beekdal.

Naast deze voorstellen staan er in het plan nog meer ideeën voor stukjes wandel- en fietspad en voor verbetering van verkeerssituaties. Deze hebben echter minder prioriteit en zijn nog niet verder uitgewerkt. Ze komen dus pas na 2006 aan de beurt.

U kunt het Recreatief Mobiliteitsplan inzien bij het bestuur van uw eigen dorpsbelangen, het kantoor van de BOKD, de gemeentehuizen, het provinciehuis en via onze website.



Anderen ligt aan de zuidgrens van het Nationaal beek- en esdorpenlandschap. Langs de zes straten van het dorp staan ongeveer 110 woningen en boerderijen die zo'n 250 inwoners huisvesten. De inwoners van Anderen stonden vroeger bekend als 'moeshappers'. 'Moeshappen' was een Anderens gebruik waarbij nieuwkomers, nadat hun huis met hulp van de bevolking ingericht was, een hap uit een boerenkool moesten nemen die in de deuropening was gehangen. Na het volbrengen van dit inwijdingsritueel hoorden de nieuwelingen er helemaal bij.



Anderen

Deze en andere wetenswaardigheden horen we van Age Stikma, de laatste hoofdonderwijzer van de inmiddels gesloten basisschool van het dorp en nauw verbonden aan de mede door hem opgerichte Stichting Historie Anderen. Het dorp bestaat zeker meer dan 600 jaar en telt vrij veel oude boerderijen, vertelt Stikma. "De bekendste is die aan het Hagenend 3, een van de oudste boerderijen van West-Europa. Een aantal gebinten stamt uit 1379. Op een aantal plekken is nog te zien dat de vakwerkmuren waren aangesmeerd met leem. Inmiddels zijn er vergevorderde plannen om de boerderij helemaal te restaureren. Dat is hard nodig, want de buitenmuren beginnen duidelijk naar buiten te hellen. Door zijn bijzondere karakter is het een van de meest gefotografeerde en geschilderde boerderijen van Drenthe."

Bebouwing goed ingepast

Mede dankzij de overheid heeft de dorps-

kom van Anderen nog veel open ruimtes. Volgens het bestemmingsplan mogen daar alleen gebouwen met een bedrijfsmatig karakter komen, bijvoorbeeld een nieuwe schuur bij een boerderij. Nieuwe woningen zijn gebouwd op een plek waar ze het minst storen, dus niet aan de kant van de Drentsche Aa. "Wat Anderen speciaal maakt is dat er relatief weinig inbreuk op het landschap gemaakt is. Met name de woonboerderijen zijn in het landschap ingepast", oordeelt Stikma.

Van oorsprong was Anderen een dorp met alleen maar boerenbedrijven. Nu zijn daar nog vijf van over, waarvan één ecologisch bedrijf. Stikma verwacht dat het aantal boerenbedrijven zoals bijna overal ook hier verder zal dalen.

Bedrijvigheid

Onlangs hield de BOKD een onderzoek naar de toekomstvisie van het dorp. Daaruit bleek dat de bewoners accepte-

ren dat Anderen geen boerendorp meer is, maar dat men wel wat bedrijvigheid wil houden. "Hierbij denken we vooral aan kleinschalige ambachtsbedrijven. Geen tweede Orvelte, maar een levend dorp waar je kunt zien hoe het was en vooral hoe het nu is," aldus Stikma. Inmiddels telt Anderen twee campings, twee kampeerboerderijen en twee hotels, waarvan één met restaurant. Naast de vijf boerenbedrijven zijn dit de enige vormen van beroepsbedrijvigheid in het dorp. De middenstand is inmiddels verdwenen. Voor de dagelijkse boodschappen zijn de inwoners aangewezen op plaatsen als Rolde en Assen. Sinds in 1985 de basisschool haar deuren sloot gaan de kinderen in Anloo naar school. Misschien juist omdat er van de beroepsbedrijvigheid in het dorp niet veel meer over is, gonst het in Anderen van andere bedrijvigheid. Het verenigingsleven bloeit; van toneelspelen en zingen tot spelen in speeltuin 't Akkertje of lekker

Dorp in beeld





bewegen bij de bejaardengym, het kan allemaal.

Drenteniers

Over de ligging in het Nationaal beek- en esdorpenlandschap wordt volgens Stiksma in het dorp niet veel gepraat.

“Alleen op de bijeenkomst over de toekomstvisie klonken met name uit de agrarische hoek negatieve geluiden, maar daarnaast ook veel positieve. Door de extra aandacht raakt het gebied meer bekend en krijgt het meer aantrekkingskracht voor mensen van buiten het gebied en zelfs van buiten de provincie. Inmiddels kent het dorp al een aantal heuse Drenteniers”, lacht hij.

Voor deze nieuwkomers is het maar goed dat het dorp haar bijnaam niet langer in ere houdt. Echt lekker zal het niet geweest zijn, die hap rauwe boerenkool na een dag hard werken.



De ‘Assener Stellingen’ in het Balloërveld

Opmerkelijke

zaken in het

Drentsche Aa-gebied

Apart



In enkele heideterreinen in het Drentsche Aa-gebied liggen restanten van een Duitse linie uit de Tweede Wereldoorlog. Het zijn verdedigingswerken, die door dwangarbeiders (‘spitters’) onder leiding van de ‘Organisation Todt’ zijn gegraven. Deze ‘Assener Stellingen’ maakten deel uit van de ‘Frieslandriegel’. Van Delfzijl tot Zwolle werd een compleet zigzagstelsel van tankgrachten plus loopgraven met mitrailleurposten en prikkeldraadversperringen aangelegd. Deze Frieslandriegel sloot aan op de IJssellinie. De bezetters verwachtten de invasiemacht van de geallieerden uit het westen. De verdedigingslijn heeft echter nooit dienst gedaan.

Een tankgracht is een twee tot drie meter diepe en zes tot zeven meter brede gracht met een schuine kant en een steile overkant. Een tank kon er inrijden, maar raakte klem bij de steile kant. De bijbehorende loopgraven hebben een kortere zigzagvorm. Op het Balloërveld zijn ze te zien als opgeworpen wallen met de loopgraaf ertussen. Dit systeem werd gebruikt in natte gebieden. Wat er van de tankgrachten en het loopgravensysteem met mitrailleurposten over is, wordt nu beschouwd als een belangrijk historisch monument. Op het Balloërveld is het gehele systeem intact gebleven. Delen van tankgrachten liggen verder in de Vijftig Bunder, in het Asserbos en bij Smilde. De ‘Frieslandriegel’ met de ‘Assener Stellingen’ staat - met andere Duitse verdedigingslijnen - ook op de grote kaart van de invasie van 1944 op de Amerikaanse begraafplaats aan het Normandische invasiestrand Omaha Beach. De tankgracht biedt in de vochtige delen schuilplaatsen aan amfibieën. Er zijn ook bijzondere planten als wolfsklauw en heidekartelblad gevonden.



Werk in uitvoering

Vanaf het komend voorjaar krijgt de Drentsche Aa een paar kilometer van haar vroegere loop terug. De noordgrens van het Nationaal beek- en esdorpenlandschap is dan niet langer het eindpunt van de beek. Via een duiker onder het Noord-Willemskanaal door mag het beekwater verder stromen tot aan de Meerweg tussen Haren en Paterswolde, vlak bij café Friescheveen. Een groot deel van de werkzaamheden is klaar of nadert zijn voltooiing.



Drentsche Aa een stukje langer

In de buurt van het tankstation aan de A28 is onder het Noord-Willemskanaal een duiker gelegd van ongeveer zestig meter lang met een diameter van één meter tachtig (iemand van bescheiden lengte kan er rechtop in staan). Een nieuw aangelegde stuw zorgt samen met een bestaande voor de verdeling van het toestromende beekwater: de meeste tijd gaat het door de duiker verder naar het herstelde beektracé, maar bij hoge afvoeren verdwijnt een deel in het kanaal.

Witte Molen

In één moeite door is ook de naburige 'Witte Molen' gerestaureerd. Regelmatige gebruikers van de snelweg hebben het herstelwerk kunnen volgen. Deze windmolen krijgt in de toekomst weer een taak in de bemaling van de polders Lappenvoort en Oosterland. Dat gebeurt overigens pas als deze volledig natuurgebied zijn geworden. Bij het nieuwe eindpunt van de Drentsche Aa aan de Meerweg is een nieuw gemaal aangelegd dat het overtollige water weer naar het Noord-Willemskanaal gaat pompen.

Het graafwerk voor het herstel van de oude loop gaat nog tot komend najaar door. Het vroegere beektracé was voor een groot deel nog herkenbaar als slingerende boerensloot (tevens provinciegrens), maar er waren stukken gedempt en elders was de loop versmald of dichtgegroeid. Er wordt

nu weer een profiel aangebracht dat past bij de benedenloop.

Meerdere doelen

Het beekherstel dient meerdere doelen. In de eerste plaats de ontwikkeling van 'natte natuur'. Verder kan het natuurgebied Friescheveen in droge tijden van extra water worden voorzien en wordt vermeden dat gebiedsvreemd kanaalwater in de beek en het omliggende gebied terecht komt. Tenslotte kan het gebied waar de 'nieuwe oude' beek doorheen stroomt als noodbergingsgebied gaan dienen bij extreme wateroverlast. Het project is uitgevoerd door het waterschap Hunze en Aa's in samenwerking met de provincies Groningen en Drenthe, Natuurmonumenten, Staatsbosbeheer, de gemeenten Tynaarlo en Haren, de landinrichtingscommissie van de Herinrichting Haren en de Dienst Landelijk Gebied.



Mededelingen

Overlegorgaan

Vergadering 10 november 2003

In deze vergadering van het Overlegorgaan Nationaal beek- en esdorpenlandschap Drentsche Aa is de tussenstand gepresenteerd van de Integrale Kanskaart (voor het NBEL) en de Landschapsvisie (voor het hele stroomgebied van de Drentsche Aa).

De Integrale Kanskaart, een van de belangrijkste prioriteiten uit het BIO-plan, geeft aan waar welke ontwikkeling gewenst is en gaat daarmee de inzet van menskracht en middelen sturen.

De Landschapsvisie geeft aan hoe het mooie Drentsche Aa-landschap instandgehouden en verder ontwikkeld kan worden, en hoe de specifieke kenmerken van dat landschap (beekdalen, essen en veldgronden) herkenbaar kunnen blijven voor bewoners en bezoekers. De visie geeft handvatten en richtlijnen voor de beheerders en gebruikers van het gebied, zoals Staatsbosbeheer (beheer stroomdalen, landschapselementen, houtwallen etc.), gemeenten (bestemmingsplannen, plannen voor de inrichting van wegen en paden) en agrariërs (erfplantingen, bomen en bosjes).

Beide plannen zijn nog in ontwikkeling. Ze zullen begin 2004 worden afgerond en vervolgens in het Overlegorgaan worden vastgesteld.

Vergaderschema Overlegorgaan in 2004:

Maandag 15 maart 15:00 uur
Donderdag 10 juni 13:00 uur
Dinsdag 14 september 20:00 uur
Donderdag 11 november 10:00 uur

De vergaderingen van het Overlegorgaan zijn openbaar! De locaties zijn op het moment van schrijven nog niet bekend. Let daarom op de aankondigingen in de plaatselijke kranten, of kijk op de website: www.drentscheaa.nl. U kunt gebruik maken van het spreekrecht. Daarvoor moet u zich voor het begin van de vergadering aanmelden bij het secretariaat (Kees Folkertsma of Herman Thije).



Organisatiestructuur Nationaal beek- en esdorpenlandschap Drentsche Aa

Overlegorgaan

Het Overlegorgaan bewaakt en bevordert de gezamenlijke filosofie van 'behoud door ontwikkeling' en voert de regie over de uitvoering van het BIO-plan (Beheer, Inrichting en Ontwikkeling) en van het SGB-gebiedsplan (Subsidieregeling Gebiedsgericht Beleid). In het overlegorgaan zijn bestuurders van alle betrokken instanties en eigenaren/beheerders vertegenwoordigd:

- provincie Drenthe
- gemeenten Aa en Hunze, Assen en Tynaarlo
- waterschap Hunze en Aa's
- Staatsbosbeheer
- Natuurmonumenten
- recreatiesector (Recron/Recreatieschap)
- Noordelijke Land- en Tuinbouw Organisatie (NLTO)
- Brede Overleggroep Kleine Dorpen (BOKD)
- Waterbedrijf Groningen
- ministerie van Landbouw, Natuurbeheer en Voedselkwaliteit

Het Overlegorgaan heeft een onafhankelijke voorzitter en een secretariaat.

Projectgroep

De projectgroep ondersteunt het Overlegorgaan inhoudelijk en stuurt de werkgroep ECR en ad hoc projectwerkgroepen aan. De projectgroep bestaat uit vertegenwoordigers van dezelfde partijen die samen het Overlegorgaan vormen.

Werkgroep ECR (Educatie, Communicatie en Recreatie)

De werkgroep ECR adviseert de projectgroep en het overlegorgaan op het gebied van educatie, communicatie en recreatie. De werkgroep bestaat uit vertegenwoordigers van de themagebieden educatie en voorlichting, water, landbouw, bewoners, natuur en landschap en recreatie.

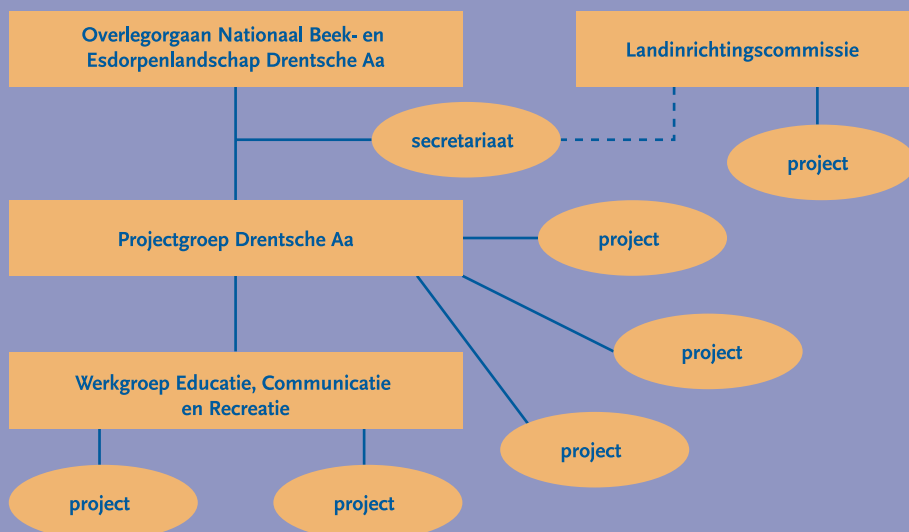

Actueel

Nieuw spel: letterboxen

Vanaf maart of april 2004 is de gemeente Aa en Hunze het terrein van een avontuurlijk spel: *Letterboxen*. Dit spel voor jong en oud is een mix van schatzoeken, kaartlezen, verzamelen en puzzelen, waarin de deelnemers en passant van alles te weten komen over de natuur en de geschiedenis van de streek. Het doel van het spel is zoveel mogelijk letterboxen te vinden die verspreid over de gemeente zijn verstopt, en de stempels te verzamelen die in de boxen zijn te vinden. De in totaal 150 boxen

zijn opgenomen in vijf routes. Bij elke route hoort een boekje met aanwijzingen en allerlei wetenswaardigheden.

Het spel is - in bescheidener vorm - ruim een jaar geleden met groot succes ingevoerd rond het Zuidlaardermeer.

De introductie in de gemeente Aa en Hunze is een initiatief van 36 recreatieondernemers in deze gemeente.

Zie ook de website:
www.drentscheaa.nl.
Hier vindt u de meest actuele gegevens over data en plaatsen!

agendA

NBEL-excursies

In 2004 worden wekelijks NBEL-excursies in het Nationaal beek- en esdorpenlandschap Drentsche Aa georganiseerd. De excursies zijn voor iedereen en hebben verschillende thema's. Meestal staan ze onder leiding van de Drentsche Aa-gidsen, speciaal hiervoor opgeleide vrijwilligers. Data en vertrekplaatsen staan in de agenda op de website www.drentscheaa.nl.

Activiteiten Het Drentse Landschap

Zondag 29 februari 14.00 - 16.00 uur

Open middag op boerderij Kamps

Deze boerderij wordt op dit moment gerestaureerd. Tijdens de open middag geven deskundigen uitleg over de bouw, de bewoningsgeschiedenis en de restauratie van deze oudste boerderij van de Stichting Het Drentse Landschap.

Start: boerderij Kamps, gelegen aan de Kamps 1 even voorbij Deurze aan de weg van Assen naar Rolde.

Zaterdag 6 maart 14.00 uur

Archeologische excursie op Kampsheide

Een excursie langs de grafheuvels en het hunebed van Kampsheide. De gids vertoont hierbij vondsten uit eigen collectie.

Start: bij het informatiepaneel aan het G.A.M. van den Muyzenbergpad ten westen van Balloo.

Zondag 28 maart 14.00 uur

Amfibieën en reptielen ontwaken op de Gasterse Duinen

Een excursie door een gebied waar ondermeer adders voorkomen.

Start: bij het informatiepaneel van Het Drentse Landschap op de parkeerplaats aan de Oude Molenseweg te Gasteren.

Zondag 23 mei 14.00 uur

Vogels op Kampsheide

Vogels zijn druk in de weer om nakomelingen groot te brengen. Gidsen weten hier alles van.

Start: bij het informatiepaneel aan het G.A.M. van den Muyzenbergpad ten westen van Balloo.

Evenementen schaapskooi Balloërveld

Zondag 21 maart 2004 vanaf 11.00 uur

Open dag

Ouders en grootouders met hun (klein)kinderen kunnen kennismaken met pas geboren lammetjes, of zoals men het op zijn Drents ook wel noemt "op Kroamvisite". Bezoekers worden getraakteerd op beschuit met muisjes.

Verder worden op vier woensdagmiddagen na de langste dag, dus op 23 en 30 juni en op 7 en 14 juli, vanaf 13.00 uur schapen geschoren bij de schaapskooi.

Het adres van de schaapskooi is Crabbeweg 2 te Balloo. Het informatiecentrum is van maart tot en met oktober dagelijks geopend van 9.00 - 18.00 uur; van november tot en met februari de weekenden en vakantieperiodes.



Colofon

Secretariaat Nationaal beek- en esdorpenlandschap Drentsche Aa

Kees Folkertsma, Herman Thije
Postbus 122, 9400 AC Assen
Telefoon: (0592) 365864 / 365860
Fax: (0592) 365422
E-mail: drentscheaa@drenthe.nl
Internet: www.drentscheaa.nl

Redactieadres

Secretariaat Nationaal beek- en esdorpenlandschap Drentsche Aa
Redactie Doorstroom
Postbus 122, 9400 AC Assen
Telefoon: (0592) 365683
(Joke Christerus)
E-mail: doorstroom@drenthe.nl

Eindredactie

Henk van den Brink, Noordwolde (Gn)

Redactie

Joke Christerus
André Brasse
Henk van den Brink

Fotografie

André Brasse
(tenzij anders aangegeven)

Vormgeving

Albert Rademaker BNO

Grafische verzorging

Docucentrum, provincie Drenthe

Verspreiding

PTT

Oplage

13.500

© Secretariaat Nationaal beek- en esdorpenlandschap Drentsche Aa 2003

